

**2 Мп уличная скоростная PTZ IP-камера  
с ИК-подсветкой 20xZOOM H.265/H.264**

**ComOnyx CO-L204X-PTZ08Pv2**

**Краткое руководство пользователя**

---

## Оглавление

1 Подключение камеры .....	3
2 Настройка IE.....	3
3 Вход в интерфейс настроек камеры .....	3
4 Режим просмотра и управления камерой .....	4
4.1 Просмотр .....	4
4.2 Режим управления камерой.....	4
4.3 Функции управления камерой .....	5
5 Настройки камеры .....	5
5.1 Системные настройки.....	5
5.2 Настройки сети.....	7
5.3 Основные настройки камеры.....	10
5.4 Настройки параметров видео и аудио .....	15
5.5 PTZ .....	16
5.6 Настройки параметров тревоги .....	21
5.7 Настройки записи .....	22
5.8 Настройки пользователей.....	22
5.9 Журнал.....	22
6 Таблица предустановленных системных режимов .....	2
7 OSD меню .....	2

## 1. Подключение камеры

Подайте питание на камеру, подключив её к блоку питания (питание камеры, рабочая температура, полярность должны строго соответствовать паспортным данным).

Подключите камеру сетевым проводом к вашему роутеру или напрямую к компьютеру.

## 2. Настройка IE

Сначала необходимо настроить уровень безопасности браузера **Internet Explorer (IE)**.

Для этого проделайте следующие действия:

Запустите **Internet Explorer (IE)**.

Затем -->**Свойства обозревателя** -->**Безопасность**

Во вкладке **Безопасность** нажмите кнопку **Другой...**

Разрешите все пункты **ActiveX** и плагины.

Нажмите **Ok**, для сохранения настроек.

## 3. Вход в интерфейс настроек камеры

Введите в адресной строке IP адрес камеры (по умолчанию 192.168.1.110).

Появится окно приглашения в систему.

Введите логин и пароль (по умолчанию: admin – admin).

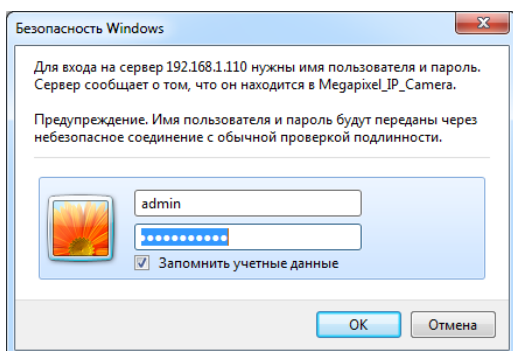

После входа в интерфейс для получения изображения с камеры установите предлагаемый плагин.

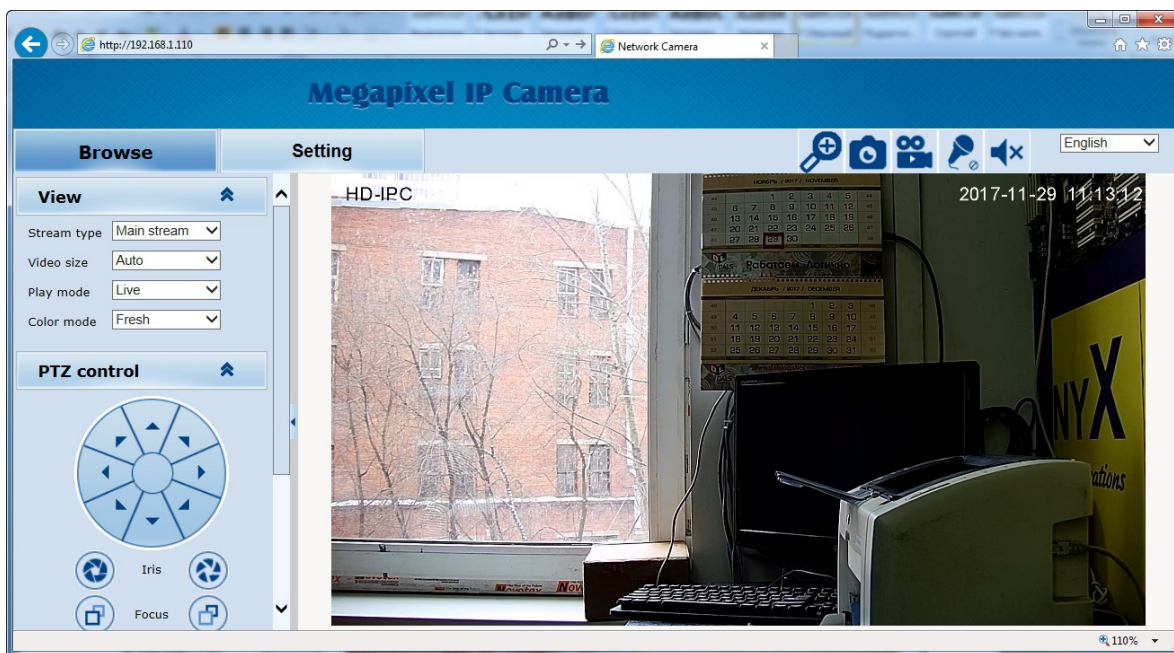

Камера поддерживает три типа компрессии –H.265/H.264/MJPEG.

Пользователь по желанию может изменить тип кодека на MJPEG в строке **Stream type**.

Интерфейс камеры содержит две основные вкладки – **Browse** (Режим просмотра и управления камерой) и **Setting**(Режим настроек).

Вкладка **Browse** содержит 3 раздела **View**, **PTZ control**, **PTZ function**.

#### 4. Browse (Режим просмотра и управления камерой)

##### 4.1 View (Просмотр)

**Stream type:** переключение потоков основной/дополнительный (H.265/H.264) и MJPEG.

**Video Size:** переключение размера изображения.

**Play mode:** режим отображения – стандартный (Live), сглаженный (Smooth).

**Image Color:** выбор оттенка изображения -Fresh, Standard, Cold.

##### 4.2 PTZ control (Режим управления камерой)

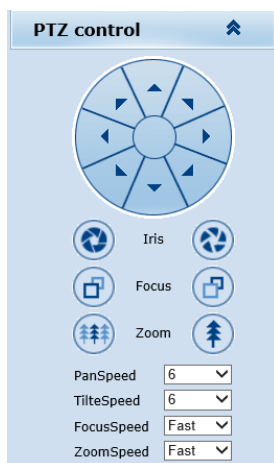

Блок управления движением камеры: при помощи стрелок осуществляется поворот камеры в 8 направлениях.

Блок управления изображением:

**Iris:** подстройка диафрагмы

**Focus:** фокусировка (для ручной фокусировки)

**Zoom:** изменение фокусного расстояния объектива

**Pan Speed:** скорость вращения

**Title Speed:** скорость наклона

**Focus Speed:** скорость фокусировки

**Zoom Speed:** скорость изменение фокусного расстояния

### 4.3 PTZ functions (Функции управления камерой)

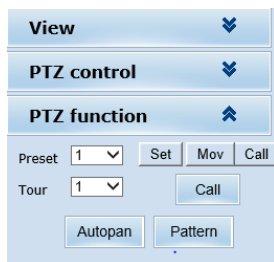

**Preset:** установка и вызов точек предустановки (1-254).

**Tour:** перемещение камеры по заранее установленным точкам (1-3).

**Autopan:** режим автопанорамы (вращение камеры с постоянной скоростью вокруг вертикальной оси).

**Pattern:** перемещение камеры по заранее составленному шаблону (1-4).

## 5. Setting (Настройки камеры)

Вкладка **Setting** состоит из 9 разделов: **система, сеть, камера, видео/аудио, функции PTZ, тревога, запись, учетные записи пользователей, журнал.**

### 5.1 System (Системные настройки)

System	Time	Advanced
<b>Basic information</b>		
Version:	V1.04.10-170916	Time zone: GMT+03:00
Product info:	IPD-E24Y02-BS series	SerialNum: 071D3FE1B655
<b>Network settings</b>		
MAC address:	00-2A-2B-EC-B5-58	IP address: 192.168.1.110
Default gateway:	192.168.1.1	Subnet mask: 255.255.255.0
<b>Alarm settings</b>		
Alarm server 1 IP:	0.0.0.0	
Alarm server 2 IP:	0.0.0.0	
Alarm server 3 IP:	0.0.0.0	
<b>NTP settings</b>		
NTP server :	192.168.1.100	
<b>video settings</b>		
<input type="checkbox"/> Public video parameters:		
Brightness:	127	Contrast: 127
Saturation:	127	Sharpness: 128
<input type="checkbox"/> Main stream parameters:		
Resolution:	1920x1080	Frame rate: 25
Bit rate:	VBR(upper limit: 4000Kbps)	I/P rate: 30
<input type="checkbox"/> Sub stream parameters:		
Resolution:	320x240	Frame rate: 25
Bit rate:	VBR(upper limit: 256Kbps)	I/P rate: 20
<b>MJPEG video settings</b>		
Resolution:	1280x720	Frame rate: 1

Во вкладке **System** приведены сведения о настройках камеры.

**Basic Information:** версия прошивки, временная зона, серийный номер.

**Network settings:** MACадрес, IPадрес, шлюз и маска подсети.

**Alarm settings:** IP адрес Alarm сервера.

**NTP settings:** IP адрес NTP сервера.

**Video settings:** разрешение основного/дополнительного потоков , частота кадров, битрейт, соотношение I- и P-кадров для типа компрессии H.265/H.264.

**MJPEG videosettings:** разрешение и частота кадров для типа компрессии MJPEG.

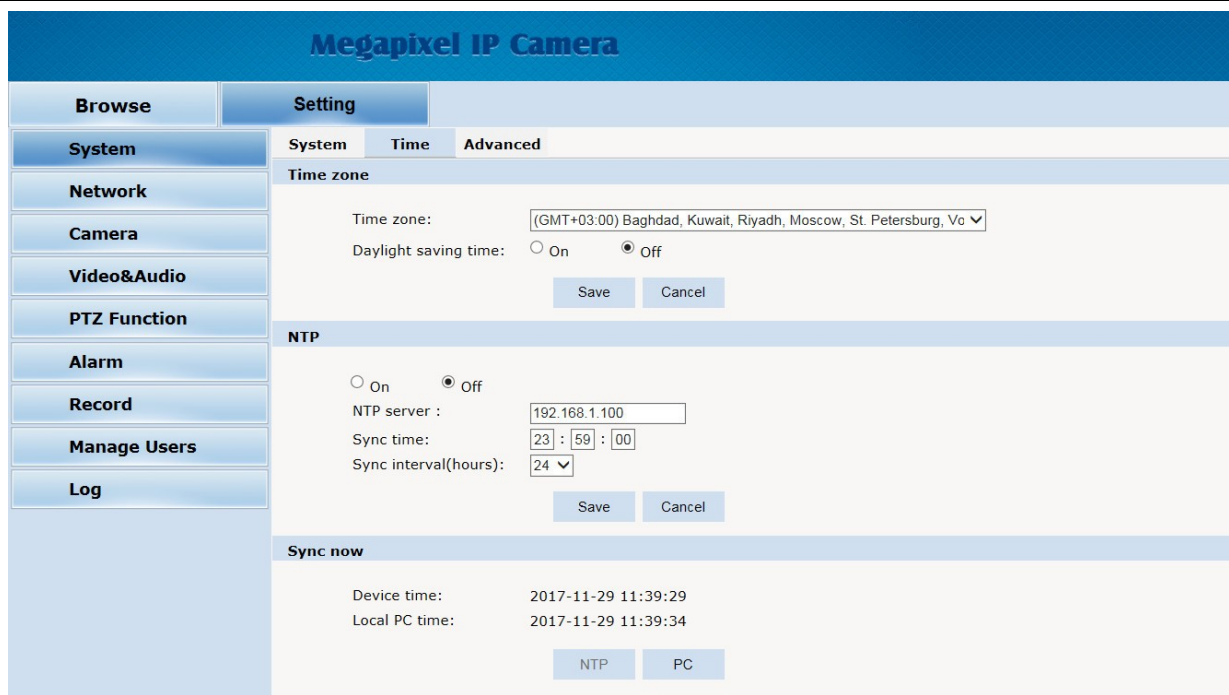

Во вкладке **Time** производятся настройки времени, часового пояса, NTP сервера.

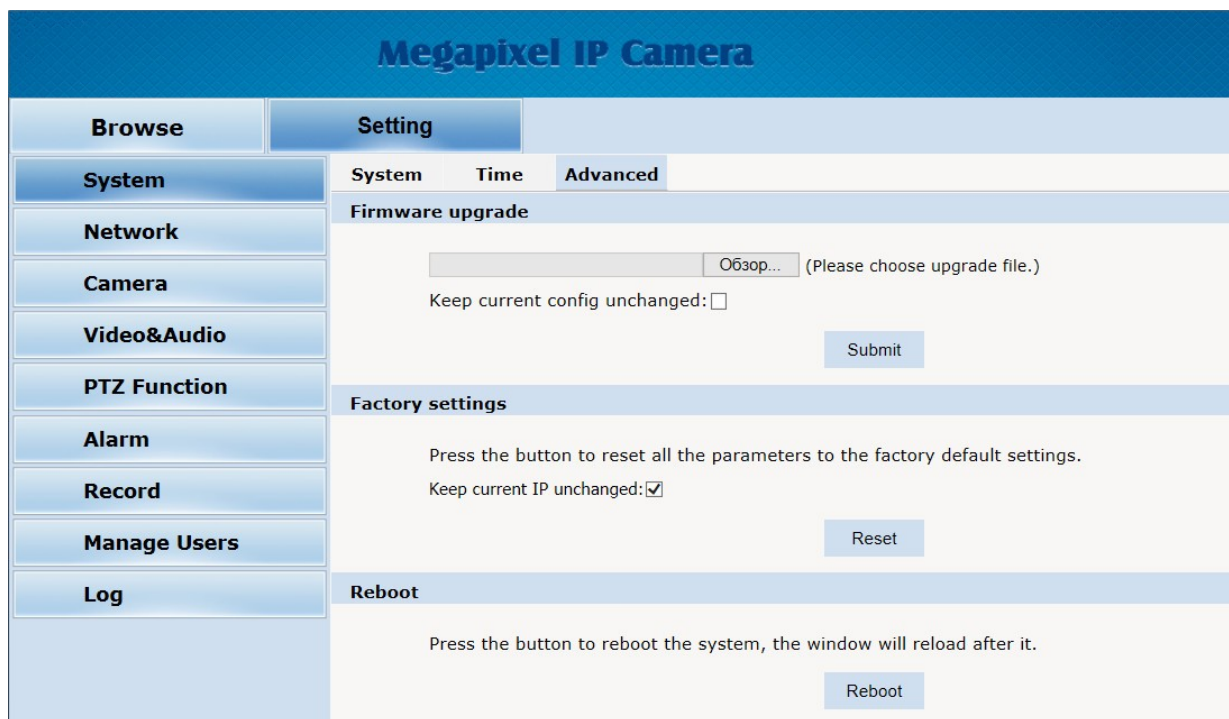

Во вкладке **Advanced** три пункта: обновление прошивки, сброс в заводские настройки и перезагрузка

## 5.2 Network (Настройки сети)

В первой вкладке производятся основные настройки сети.

- DHCP:  On  Off
- IP address:
- Subnet mask:
- Default gateway:
- Primary DNS server:
- Secondary DNS server:

At the bottom right of the configuration area are 'Save' and 'Cancel' buttons.

Во вкладке FTP производятся настройки FTP сервера

- Server :
- Port :  (1-65535)
- User name:
- Password:
- Server Path :
- FileName :
- Snap Number :
- Snap Interval :  s

'Save' and 'Cancel' buttons are located at the bottom right.

Во вкладке SMTP производятся настройки почтового сервера

- Server :
- Port :
- SSL:  On  Off
- SSL Port:
- From:
- To:
- CC:
- Authentication:  On  Off
- User name:
- Password:
- SnapShot:

'Save' and 'Cancel' buttons are located at the bottom right.

Во вкладке **QoS** настраиваются приоритеты передаваемых камерой потоков данных – нормальный сервис, приоритет надежности доставки пакетов, приоритет пропускной способности и приоритет низкой задержки доставки пакетов.

**QoS**

QoS option:  ▾

QoS option:   
High reliability  
High throughput  
Low latency

**IGMP:** в этом режиме клиенты, запрашивающие данные от устройства, получают одни и те же данные, что сильно снижает нагрузку на сеть. IP-камера отправляет только один экземпляр данных, независимо от количества получателей.

**IGMP**

Stream type:  ▾

State:  On  Off

MultiCast IP address:

RTP port:

### Меню настройки сетевых портов

**PORT**

RTSP Port:

Onvif Port:

Http Port:

Video Port:

Record Port:

Notes: Settings are invalid while the ports are repeat!  
Please reboot the device and refresh the page after changing the ports.

**DDNS:** использование сервиса **dyndns**, если пользователь имеет динамический IP-адрес.

**DDNS**

DDNS Status:  On  Off

Method: CamAnyWhere

Server Address: dns.camanywhere.net

Server Port: 86

UserName: ipcamera2014

Password: ●●●●●●

Domain: ipcamera2014.xicp.net

Save

**P2P:** включение/выключение облачного сервиса

**CloudLens**

P2P:  ON  OFF

ID: HK0000071D3E0F

**ID:** уникальный номер камеры (также возможно считать его из QR-кода).  
Для подключения к камере с мобильных устройств необходимо скачать из магазинов приложений PlayMarket или AppStore программу **CloudLens** и установить её.

## 5.3 Camera (Основные настройки камеры)

### Основные настройки

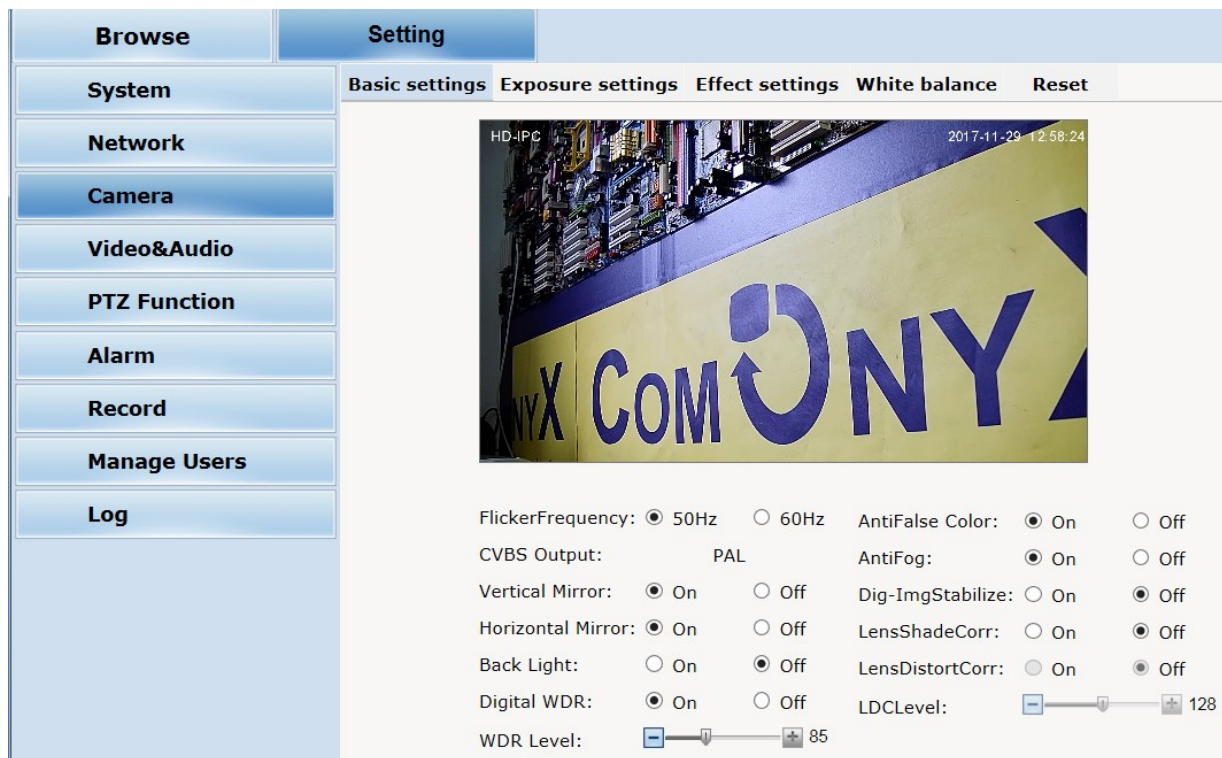

- FlickerFrequency:  50Hz  60Hz
- CVBS Output: PAL
- Vertical Mirror:  On  Off
- Horizontal Mirror:  On  Off
- Back Light:  On  Off
- Digital WDR:  On  Off
- WDR Level:  85
- AntiFalse Color:  On  Off
- AntiFog:  On  Off
- Dig-ImgStabilize:  On  Off
- LensShadeCorr:  On  Off
- LensDistorCorr:  On  Off
- LDCLLevel:  128

**FlickerFrequency:** частота сети - 50HZ, 60HZ.

**Vertical Mirror:** зеркальное отображение по вертикали.

**Horizontal Mirror:** зеркальное отображение по горизонтали.

**BackLight:** компенсация засветки - изображение разбивается на зоны, которые экспонируются по отдельности.

**Digital WDR:** функция расширения динамического диапазона изображения.

**WDR Level:** регулировка уровня WDR.

**AntiFog:** функция повышения контраста изображения - применяется в условиях плохой видимости (туман, осадки, дым и т.п.)

**LensShadeCorr, LensDistorCorr:** компенсация искажений оптики.

## Настройки экспозиции

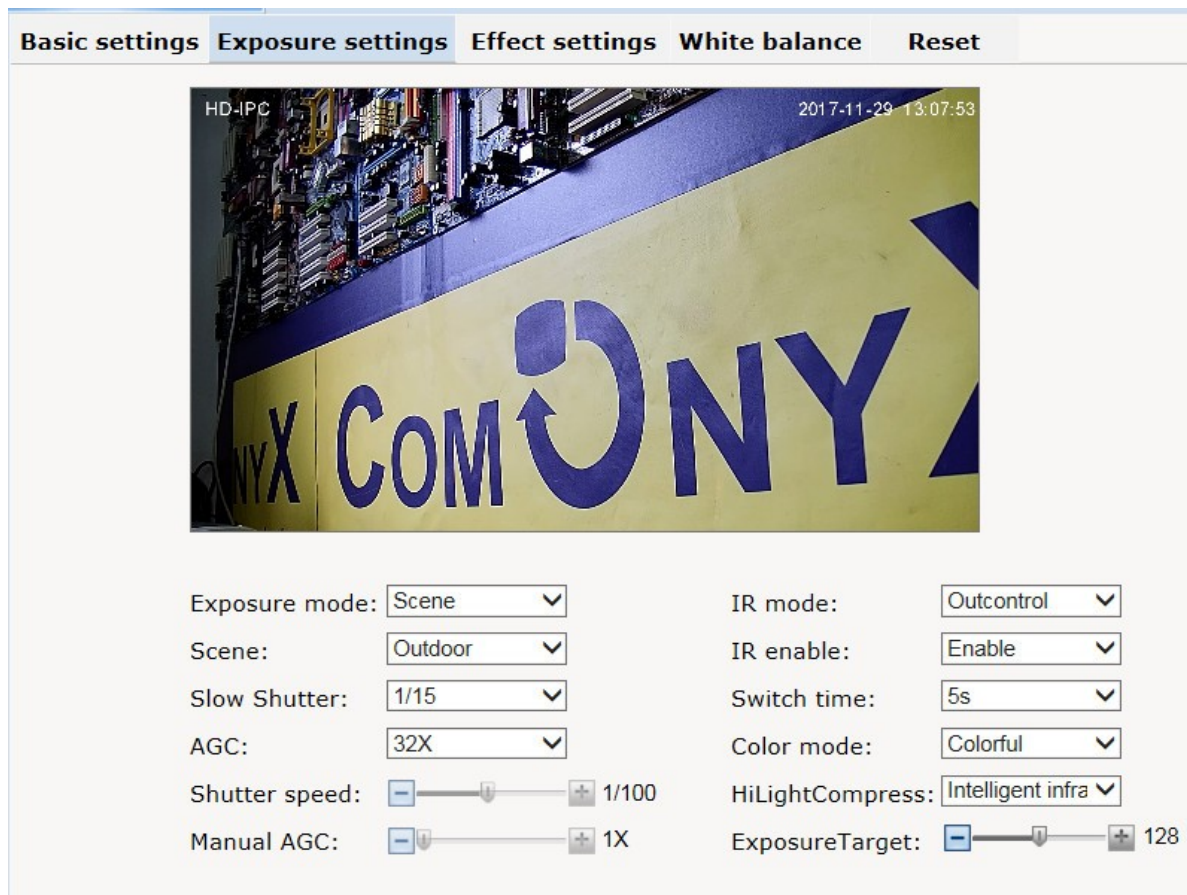

**Exposure mode:** выбор режима настройки экспозиции –сценическая программа, по скорости затвора, ручная настройка.

**Scene:** выбор сценической программы – внутри помещения, на улице.

**Slow Shutter:** режим медленного затвора.

**AGC:** АРУ – автоматическая регулировка усиления сигнала.

**IR mode:** режим работы инфракрасной подсветки – по внешнему датчику освещенности, ночной, дневной и авто.

**IR enable:** активация режима подсветки.

**Switch time:** время переключения.

**Color mode:** цветовой режим - насыщенный, стандартный, холодный.

**HiLightCompress:** замер освещения – интеллектуальный, по центру кадра, по всему полю кадра.

**ExposureTarget:** дополнительная настройка экспозиции.

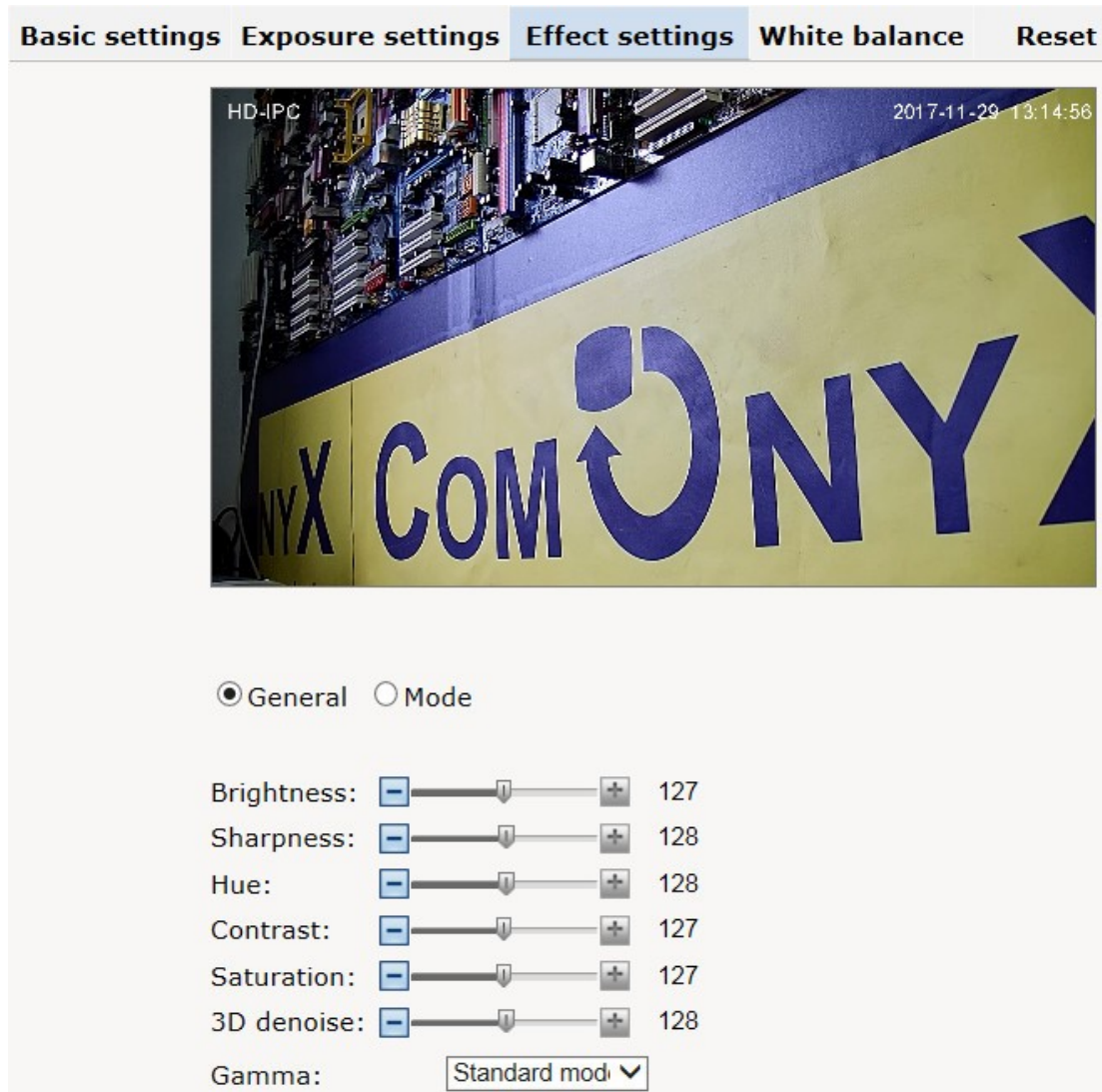

В этом меню настраиваются параметры яркости, резкости, насыщенности, контрастности, оттенка изображения, шумоподавления.

## Настройка баланса белого

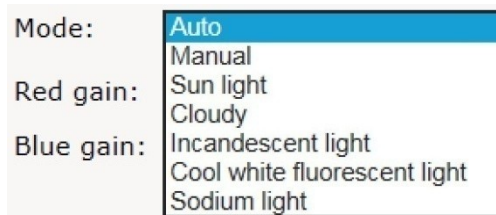
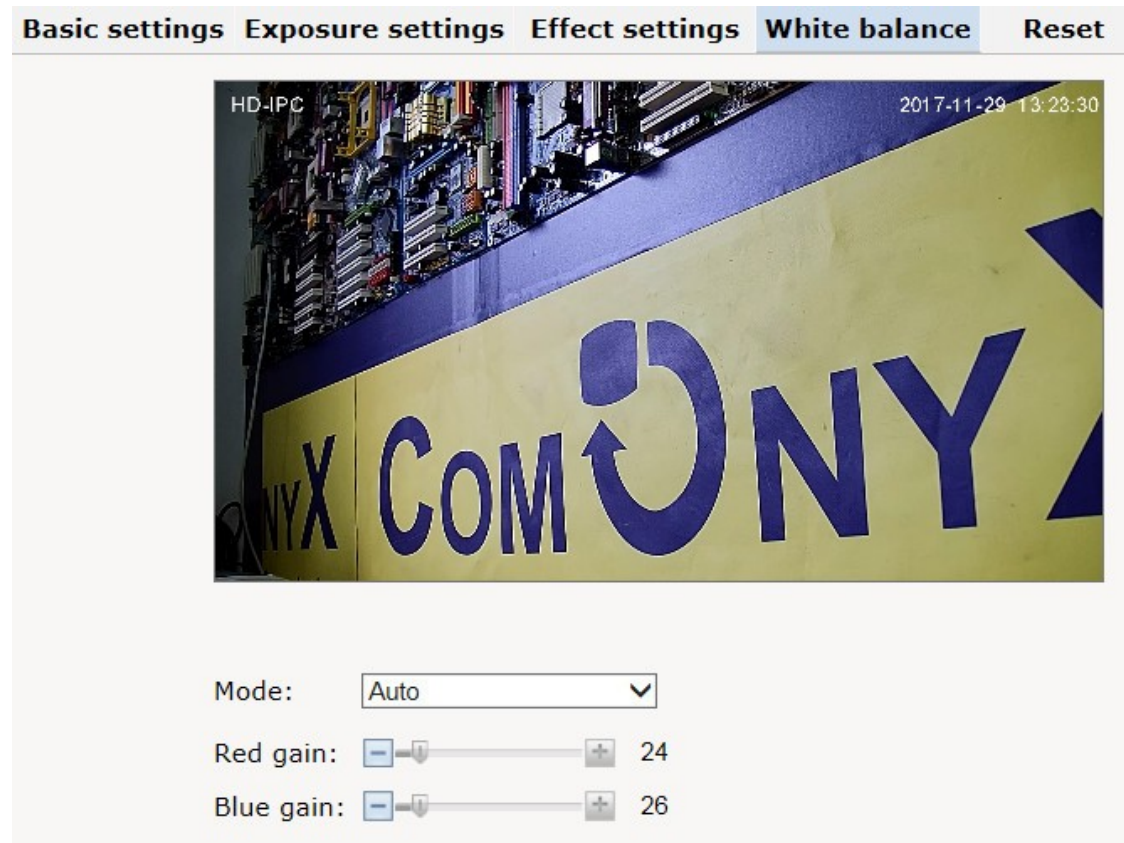

**Mode:** выбор режима баланса белого – авто, вручную и по источникам освещенности (солнечно, пасмурно, лампы накаливания, флуоресцентные и натриевые лампы). Натриевые лампы широко применяются в качестве источников уличного освещения.

Basic settings Exposure settings Effect settings White balance **Reset**

Сброс всех настроек раздела **Camera.**

## 5.4 Video&Audio (Настройки параметров видео и аудио)

### Настройки параметров видео

Настройки параметров производятся отдельно для основного потока, дополнительного и MJPEG.

**Resolution:** выбор разрешения 1920\*1080, 1280\*960, 1280\*720, 720\*576, 720\*480, 640\*480.

**Framerate:** частота кадров.

**I/Prate:** соотношение I- и P- кадров.

**Bitrate type:** выбор типа битрейта- VBR-постоянный или CBR-переменный.

**Image quality:** качество изображения при переменном битрейте.

**Bitrate:** выбор значения битрейта при постоянном битрейте.

## Текст на экране

Video Character display Motion detection Privacy mask ROI Path Audio

HD-IPC 2017-11-29 13:40:37

Text 1:  On  Off X/Y(0-99): 2 2  
Font size: 3  
Content: HD-IPC Total:36.Remain:30.

Text 2:  On  Off X/Y(0-99): 2 10  
Font size: 3  
Content: Total:36.Remain:36.

Text 3:  On  Off X/Y(0-99): 2 20  
Font size: 3  
Content: Total:36.Remain:36.

Text 4:  On  Off X/Y(0-99): 2 30  
Font size: 3  
Content: Total:36.Remain:36.

Text 5:  On  Off X/Y(0-99): 2 40  
Font size: 3  
Content: Total:36.Remain:36.

Multiple:  On  Off X/Y(0-99): 95 98  
Font size: 3

Date&Time:  On  Off X/Y(0-99): 95 2  
Font size: 3

Настройка текста, отображаемого на экране (имя камеры, дата и время и др.)

## Меню настройки зоны обнаружения движения

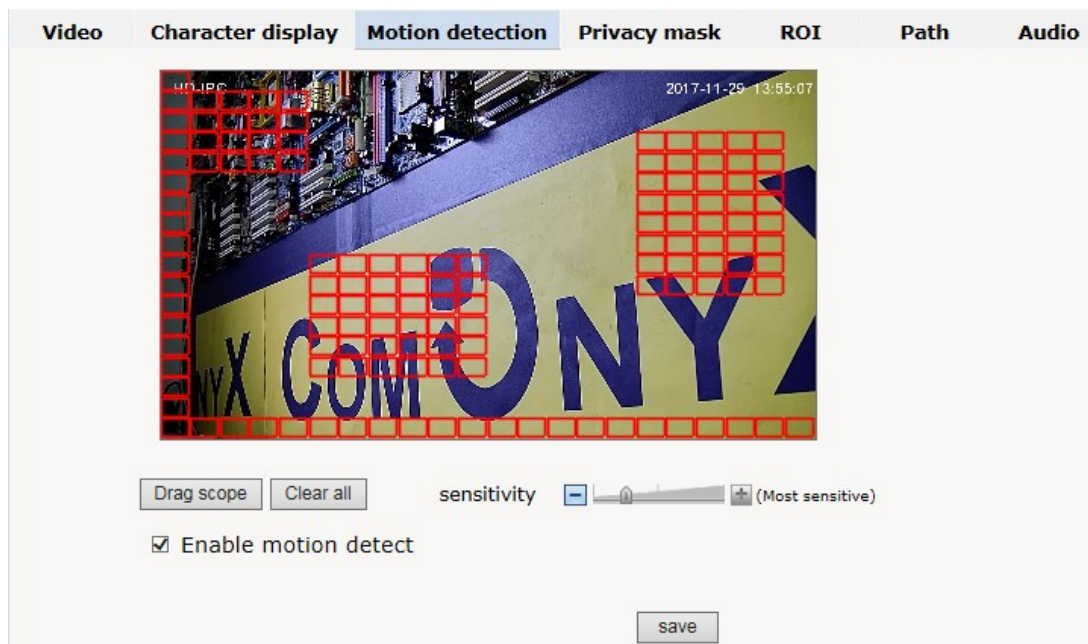

Возможно создание зоны обнаружения движения на поле 22x18 с заданной чувствительностью.

## Меню настройки зон маскирования

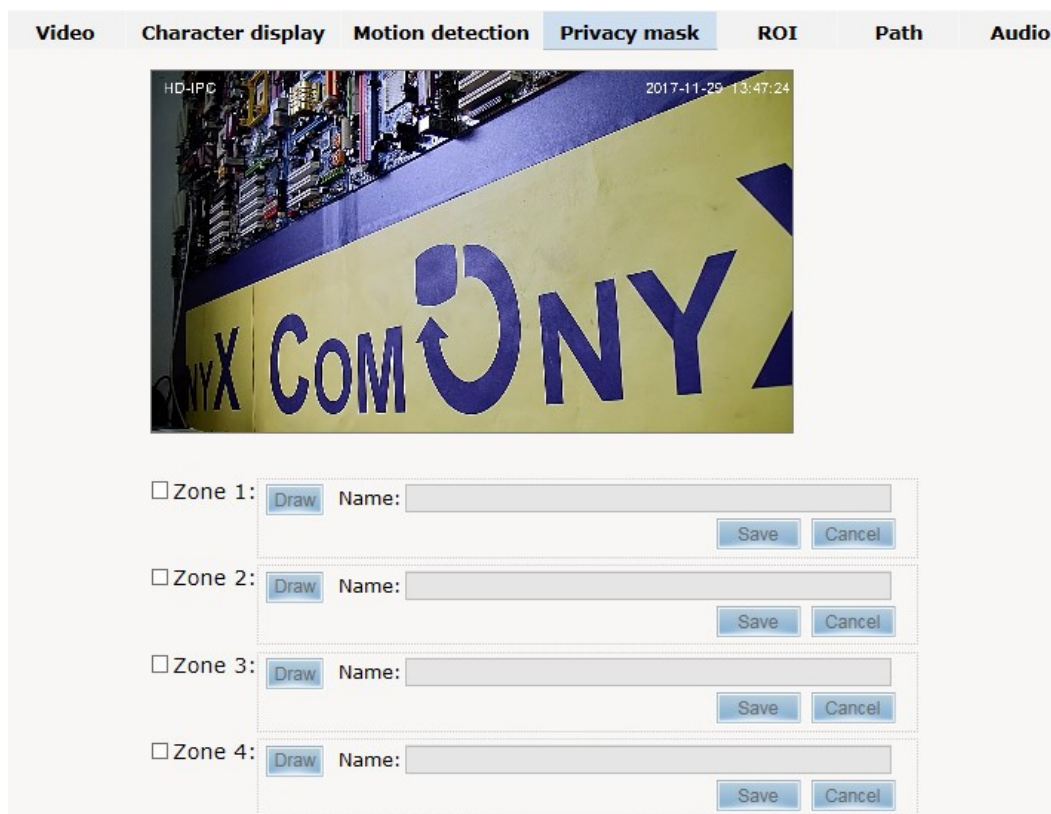

В этом меню задаются зоны, которые необходимо скрыть от посторонних глаз. Возможно создание 4 независимых зон.

## Выбор папок для сохранения

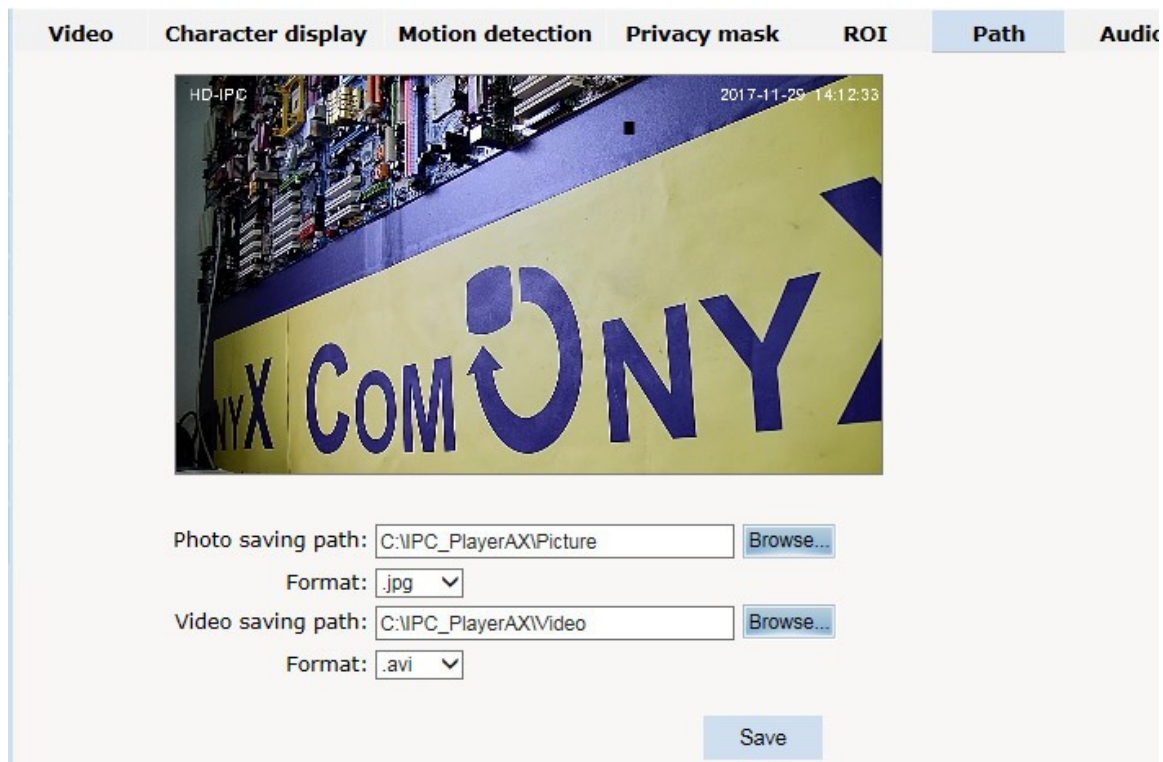

В этом меню указываются папки для сохранения фотоснимков и видеозаписей, а также выбирается формат сохраняемых файлов.

## Audio

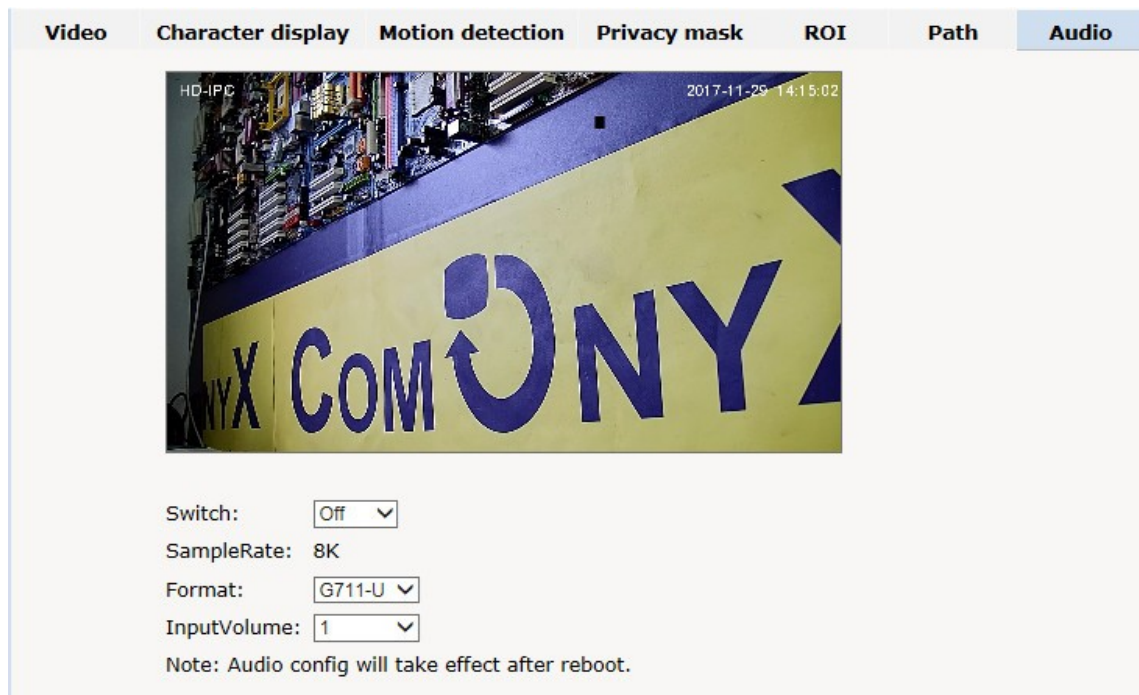

Для передачи аудиопотока необходимо его включить и выбрать стандарт сжатия звукового потока и уровень входного сигнала (Опционально).

## 5.5 PTZ Function

### Настройка точек предустановки (Preset)

### Обход(Auto tour)

## Настройка протокола (PTZ protocol)

Preset      Auto tour      **PTZ protocol**

Address:

Protocol:

Baud rate:

3D Protocol :

User mode :

Pan speed

Tilt speed

## 5.6 Alarm (Настройки параметров тревоги)

<b>Browse</b>	<b>Setting</b>																											
<b>System</b>	<b>Alarm configuration</b>																											
<b>Network</b>	I/O Input 1: <input type="text" value="Open circuit"/>																											
<b>Camera</b>	Alarm out contact: <input type="text" value="Local contact"/>																											
<b>Video&amp;Audio</b>	Alarm server 1 IP: <input type="text" value="0.0.0.0"/>																											
<b>PTZ Function</b>	Alarm server 2 IP: <input type="text" value="0.0.0.0"/>																											
<b>Alarm</b>	Alarm server 3 IP: <input type="text" value="0.0.0.0"/>																											
<b>Record</b>	<input type="button" value="Save"/>																											
<b>Manage Users</b>	<b>Alarm out relay</b>																											
<b>Log</b>	<table border="1"><thead><tr><th></th><th>I/O out 1</th><th>Mail</th><th>SD card</th><th>FTP</th><th>TCP</th><th>Select all</th></tr></thead><tbody><tr><td>I/O Input 1</td><td><input type="checkbox"/></td><td><input type="checkbox"/></td><td><input type="checkbox"/></td><td><input type="checkbox"/></td><td><input type="checkbox"/></td><td><input type="checkbox"/></td></tr><tr><td>Motion area</td><td><input type="checkbox"/></td><td><input type="checkbox"/></td><td><input type="checkbox"/></td><td><input type="checkbox"/></td><td><input type="checkbox"/></td><td><input type="checkbox"/></td></tr></tbody></table>		I/O out 1	Mail	SD card	FTP	TCP	Select all	I/O Input 1	<input type="checkbox"/>	<input type="checkbox"/>	<input type="checkbox"/>	<input type="checkbox"/>	<input type="checkbox"/>	<input type="checkbox"/>	Motion area	<input type="checkbox"/>	<input type="checkbox"/>	<input type="checkbox"/>	<input type="checkbox"/>	<input type="checkbox"/>	<input type="checkbox"/>						
	I/O out 1	Mail	SD card	FTP	TCP	Select all																						
I/O Input 1	<input type="checkbox"/>	<input type="checkbox"/>	<input type="checkbox"/>	<input type="checkbox"/>	<input type="checkbox"/>	<input type="checkbox"/>																						
Motion area	<input type="checkbox"/>	<input type="checkbox"/>	<input type="checkbox"/>	<input type="checkbox"/>	<input type="checkbox"/>	<input type="checkbox"/>																						
	<input type="button" value="Save"/>																											
	<b>Alarm schedule</b>																											
	<table border="1"><thead><tr><th></th><th>Start time</th><th>End time</th></tr></thead><tbody><tr><td><input type="checkbox"/> Sun.</td><td><input type="text" value="00 : 00"/></td><td><input type="text" value="23 : 59"/></td></tr><tr><td><input type="checkbox"/> Mon.</td><td><input type="text" value="00 : 00"/></td><td><input type="text" value="23 : 59"/></td></tr><tr><td><input type="checkbox"/> Tue.</td><td><input type="text" value="00 : 00"/></td><td><input type="text" value="23 : 59"/></td></tr><tr><td><input type="checkbox"/> Wed.</td><td><input type="text" value="00 : 00"/></td><td><input type="text" value="23 : 59"/></td></tr><tr><td><input type="checkbox"/> Thu.</td><td><input type="text" value="00 : 00"/></td><td><input type="text" value="23 : 59"/></td></tr><tr><td><input type="checkbox"/> Fri.</td><td><input type="text" value="00 : 00"/></td><td><input type="text" value="23 : 59"/></td></tr><tr><td><input type="checkbox"/> Sat.</td><td><input type="text" value="00 : 00"/></td><td><input type="text" value="23 : 59"/></td></tr><tr><td><input checked="" type="checkbox"/> Everyday</td><td><input type="text" value="00 : 00"/></td><td><input type="text" value="23 : 59"/></td></tr></tbody></table>		Start time	End time	<input type="checkbox"/> Sun.	<input type="text" value="00 : 00"/>	<input type="text" value="23 : 59"/>	<input type="checkbox"/> Mon.	<input type="text" value="00 : 00"/>	<input type="text" value="23 : 59"/>	<input type="checkbox"/> Tue.	<input type="text" value="00 : 00"/>	<input type="text" value="23 : 59"/>	<input type="checkbox"/> Wed.	<input type="text" value="00 : 00"/>	<input type="text" value="23 : 59"/>	<input type="checkbox"/> Thu.	<input type="text" value="00 : 00"/>	<input type="text" value="23 : 59"/>	<input type="checkbox"/> Fri.	<input type="text" value="00 : 00"/>	<input type="text" value="23 : 59"/>	<input type="checkbox"/> Sat.	<input type="text" value="00 : 00"/>	<input type="text" value="23 : 59"/>	<input checked="" type="checkbox"/> Everyday	<input type="text" value="00 : 00"/>	<input type="text" value="23 : 59"/>
	Start time	End time																										
<input type="checkbox"/> Sun.	<input type="text" value="00 : 00"/>	<input type="text" value="23 : 59"/>																										
<input type="checkbox"/> Mon.	<input type="text" value="00 : 00"/>	<input type="text" value="23 : 59"/>																										
<input type="checkbox"/> Tue.	<input type="text" value="00 : 00"/>	<input type="text" value="23 : 59"/>																										
<input type="checkbox"/> Wed.	<input type="text" value="00 : 00"/>	<input type="text" value="23 : 59"/>																										
<input type="checkbox"/> Thu.	<input type="text" value="00 : 00"/>	<input type="text" value="23 : 59"/>																										
<input type="checkbox"/> Fri.	<input type="text" value="00 : 00"/>	<input type="text" value="23 : 59"/>																										
<input type="checkbox"/> Sat.	<input type="text" value="00 : 00"/>	<input type="text" value="23 : 59"/>																										
<input checked="" type="checkbox"/> Everyday	<input type="text" value="00 : 00"/>	<input type="text" value="23 : 59"/>																										
	<input type="button" value="Save"/>																											

В этом разделе настраиваются параметры тревожных входов и выходов (опционально), реакции системы и расписания тревоги.

## 5.7 Record (Настройки записи)

**Browse**    **Setting**

**System**    **Settings**    **Playback**

**Network**

**Camera**

**Video&Audio**

**PTZ Function**

**Alarm**

**Record**

**Manage Users**

**Log**

**Recording Control**

When SD card is full:     Overwrite     Stop

Manual recording control:     Start     Stop

Auto-record when network is abnormal:     Start     Stop

Recording StreamType:     Major     Minor

Save

**Peripheral equipment management**

SD Card status:    State:    Disconnected    write-protect:    Off

Occupied space:    0KB    Total size:    0KB

SD card operation:    Mount    Format

Настройка параметров записи на SD карту и воспроизведения (опционально).

## 5.8 Manage Users (Настройки пользователей)

**Browse**    **Setting**

**System**

**Network**

**Camera**

**Video&Audio**

**PTZ Function**

**Alarm**

**Record**

**Manage Users**

**Log**

Num	User name	Property	Operation
1	admin		

Add user

Для добавления пользователя нажмите **Add user** и введите имя нового пользователя и его пароль.

## 5.9 Log(Журнал)

### Журнал событий

Date	Time	Log
2017 - 11 - 29	14 : 27 : 00	app: Get a motion alarm end.
2017 - 11 - 29	14 : 26 : 49	app: Get a motion alarm begin.
2017 - 11 - 29	14 : 24 : 58	app: Get a motion alarm end.
2017 - 11 - 29	14 : 24 : 28	app: Get a motion alarm begin.

Page 1 of 26    Goto 1    Delete logs

## 6 Таблица предустановленных системных режимов

Предустановка	Назначение	Предустановка	Назначение
81(41)	Авто день/ночь	97	Маршрут 2(17-31 предуст.)
82(42)	Вкл Ночь	98(38)	Маршрут 1 (1-15 предуст.)
83	Вкл День	92	А-В сканирование
84(85)	Вкл ИК-подсв.	1	Левая точка А-В сканирования
94	Выкл <b>OSD Меню</b>	2	Правая точка А-В сканирования
95	Вкл <b>OSD Меню</b>	33	Поворот на 180°
99(39)	Панорамирование	34	Сброс настроек

## 7 OSD меню

OSD меню позволяет изменить настройки поворотной IP камеры более детально.

Вызов OSD меню: Preset 95

Отмена OSD меню: Preset 94

**Пример: А-В сканирование** - изменить время задержки в крайних положениях (Dwell Time).

Выполнение:

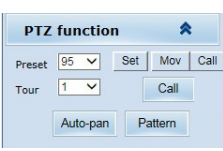
*Preset 95* –> *Dome/A-B SCAN/DWELL TIME* –> *изменить время задержки, выйти из OSD меню, вызвать А-В сканирование (Preset92)*

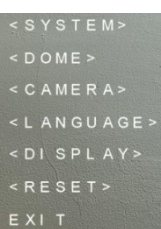
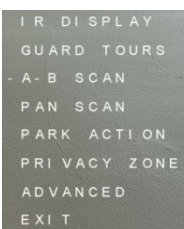
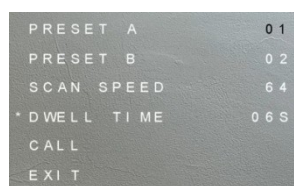
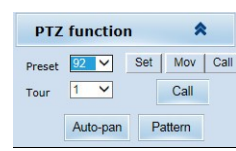
					
Вызвать <b>Preset 95</b> , нажать <b>Call</b>	Навигация по OSD меню осуществляется с помощью стрелок <b>Вправо/Влево/Вверх/Вниз</b>	Выбрать <b>Dome</b> с помощью стрелок <b>Вверх/Вниз</b>	Выбрать <b>А-В Scan</b> помощью стрелок <b>Вверх/Вниз</b>	Выбрать Dwell Time, нажать стрелку <b>Вправо</b> , напротив появится “*”, далее стрелками <b>Вверх/Вниз</b> изменить время задержки (Диапазон изменения 2 с- 60с), после изменения времени выйти из OSD меню, нажав стрелку <b>Влево</b> несколько раз.	Вызвать А-В сканирование (Preset92)